

Generalversammlung
Verein Barmelweid
6. Juni 2018

Herzlich willkommen!



Einladung zur Generalversammlung 2018 Verein Barmelweid
Mittwoch, 6. Juni 2018, 18.00 Uhr

Traktanden:

1. Begrüssung
2. Wahl der Stimmzähler
3. Protokoll der Generalversammlung vom 14. Juni 2017 (Beilage)
4. Berichterstattungen und Informationen:
 - 4.1. Jahresbericht Barmelweid 2017 (separat verschickt)
 - 4.2. Kurzvorträge zu aktuellen und medizinischen Themen:
 - «Psychosomatik und Biopsychosoziale Medizin» Dr. Joram Ronel
 - «Wie halte ich meinen Kreislauf in Schuss?» Prof. Dr. Jean-Paul Schmid
 - «Nützt(e) die Grippe-Impfung überhaupt?» Dr. Thomas Sigrist
 - «China - der schlafende Tiger?» Prof. Dr. Ramin Khatami
 - 4.3. Projekt Oscar
5. Jahresrechnung 2017 Verein und Fonds (Beilage)
6. Revisionsbericht und Entlastung der Vereinsorgane (Beilage)
7. Wahl Revisionsstelle (Beilage)
8. Mitgliederbeitrag 2019 (Beilage)
9. Budget 2019 (Beilage)
10. Varia

Im Anschluss an die Generalversammlung sind Sie herzlich zum Apéro riche eingeladen.

Freundliche Grüsse
Verein Barmelweid



Dr. Daniel Heller
Präsident

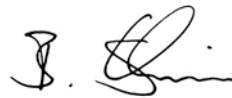

Beat Stierlin
Geschäftsführer

Generalversammlung des Vereins Barmelweid vom 14. Juni 2017 (Protokoll Nr. 17.06.14)

Vorsitz	Dr. Daniel Heller
Anwesend	129 stimmberechtigte Mitglieder 147 anwesende Personen
Protokoll	Lydia Kaufmann
Ort, Zeit	Barmelweid, 18.00 - 19.30 Uhr
Traktanden	<ol style="list-style-type: none">01. Begrüssung02. Wahl der Stimmenzähler03. Protokoll der Generalversammlung vom 1. Juni 201604. Berichterstattungen und Informationen:<ol style="list-style-type: none">4.1. Jahresbericht Barmelweid 20164.2. Kurzvorträge zu aktuellen und medizinischen Themen4.3. Projekt «Oscar»05. Jahresrechnung 2016 Verein und Fonds06. Revisionsbericht und Entlastung der Vereinsorgane07. Wahl Revisionsstelle08. Ersatzwahl Vorstand09. Statutenänderung Verein10. Mitgliederbeitrag 201811. Budget 201812. Varia

Trakt.	Text
1.	<p>Begrüssung</p> <p>Präsident Dr. Daniel Heller begrüssst die Anwesenden zur heutigen Generalversammlung des Vereins Barmelweid. Er stellt einleitend fest, dass die Generalversammlung ordnungsgemäss einberufen wurde und keine zusätzlichen Anträge eingegangen sind. Als Vertreter der Revisionsgesellschaft BDO AG ist Rudolf Vogt anwesend.</p> <p>Entschuldigen lassen sich die Vorstandsmitglieder Dr. Roger Baumberger, Corina Eichenberger-Walther, Hansjörg Lüthi und Edith Saner sowie die Verwaltungsrats- und Vorstandsmitglieder Prof. Dr. Jürg. H. Beer, Fredy Böni und Dieter Weber. Entschuldigt haben sich auch die Ehrenmitglieder Franz Hunn und Otto Müller.</p>
2.	<p>Wahl der Stimmzähler</p> <p>Frans Hollander und Hillevi Zimmerli werden als Stimmzähler gewählt.</p>
3.	<p>Protokoll der Generalversammlung vom 1. Juni 2016</p> <p>Das Protokoll wird ohne Gegenstimme genehmigt.</p>
4.	<p>Berichterstattungen und Informationen</p>
4.1.	<p>Jahresbericht 2016 Verein</p> <p>Der Präsident, Dr. Daniel Heller, informiert die Anwesenden über das Vereinsjahr 2016 und weitere Themen:</p> <p>Geschäftsbericht 2016 Der Geschäftsbericht der Barmelweid besteht auch in diesem Jahr aus zwei separaten Dokumenten dem Berichtsteil und einem Zahlenteil. Der Verein ist mit einer Spendenübersicht und den Vorstandsmitgliedern aufgeführt. Alle Vereinsmitglieder haben den Geschäftsbericht 2016 Mitte April per Post zugestellt erhalten.</p> <p>Mitglieder Dr. Daniel Heller erläutert, dass der Verein Barmelweid im 2016 auf die Unterstützung von gut 3'000 Mitgliedern zählen durfte. Diese Mitgliedschaften tragen zur Verankerung der Barmelweid in Politik und Gesellschaft und somit zu deren Erfolg bei. Er dankt allen herzlich für ihre treue und wertvolle Unterstützung.</p> <p>Vorstandssitzungen Im Frühjahr und im Herbst hat der Vorstand getagt und wichtige Beschlüsse gefasst. Neben den ordentlichen Geschäften ging es um die Strategie und Struktur der Barmelweid sowie um das Bauprojekt Oscar. Ein wichtiger Meilenstein war die Finanzierung des neuen Bettenhauses.</p> <p>Geschäftsjahr Das Geschäftsjahr der Klinik Barmelweid AG schliesst nahtlos an die erfolgreichen Jahre an und weist im 2016 einen Gewinn von CHF 2'891'608 aus. Der Gewinn wird für die Erneuerung der Infrastruktur benötigt. Somit kann auch die steigende Nachfrage bewältigt werden.</p> <p>Restrukturierung Pflegezentrum Im Kanton Aargau besteht ein Überangebot an Langzeitpflegeplätzen. Auch das Pflegezentrum Barmelweid bekam dies zu spüren. Aufgrund der schwankenden Nachfrage beschloss die Geschäftsleitung im 2016, weitere Betten der Langzeitpflege zugunsten der geriatrischen Rehabilitation umzuwandeln. Gemäss Dr. Daniel Heller konnten für alle betroffenen Bewohnerinnen und Bewohner neue Plätze gefunden werden. Die Demenzstation wurde unverändert beibehalten. Das Pflegezentrum Barmelweid AG erzielte mit 10'997 Belegungstagen einen Verlust von CHF 180'310.</p> <p>Neues Bettenhaus Oscar Im Sommer 2016 erfolgte der Baustart für das neue Bettenhaus Oscar. Die Inbetriebnahme ist Ende 2018 vorgesehen. Bevor mit dem eigentlichen Neubau begonnen werden konnte, mussten verschiedene Infrastrukturanierungen vorgenommen werden. Die Barmelweid wird künftig eine moderne, ökologische und ökonomische Energieversorgung betreiben.</p> <p>Personelles Der langjährige Chefarzt Pneumologie, Dr. Martin Frey, ging per Ende Mai 2017 in Pension. Der neue Chefarzt Pneumologie heisst Dr. Thomas Sigrist. Er war bereits als Leitender Arzt an der Klinik Barmelweid tätig.</p> <p>Dr. Christoph Schmidt hat seine Tätigkeit als Chefarzt Kardiologie per Ende 2016 beendet. Prof. Dr. Jean-Paul Schmid hat seine Arbeit als neuer Chefarzt Kardiologie am 1. Januar 2017 aufgenommen. Prof. Schmid war vorher Standortleiter Kardiologie am Tiefenau Spital in Thun.</p> <p>Per 1. April 2017 wurde der neue Bereich Medizinische und Therapeutische Dienste MTD geschaffen. Frans Hollander ist MTD-Leiter und Mitglied der Geschäftsleitung.</p>

Die **VR-Mitglieder** Hans Jörg Lehner und Beat Hunziker sind aus dem Verwaltungsrat zurück getreten. Daniel Rey wurde per 1. Januar 2017 neu in den Verwaltungsrat der Barmelweid Gruppe AG gewählt.

Spitallandschaft Aargau

Dr. Daniel Heller informiert die Anwesenden über die aktuelle Situation in der Spitallandschaft des Kantons Aargau. Er zeigt die Hauptgründe der Kostenzunahmen in der Gesundheitsversorgung auf: starke Zunahme der Bevölkerung, Zunahme der ausserkantonalen stationären Spitalaufenthalte, ansteigender Kantonsanteil an den stationären Kosten in der Akutversorgung (gem. KVG), Zunahme von älteren Menschen mit multimorbiden Erkrankungen.

Der Jahresbericht 2016 des Vereins Barmelweid wird einstimmig genehmigt.

4.2. Informationen der Geschäftsleitung

Finanzzahlen 2016 und Kurzvorträge zu aktuellen und medizinischen Themen

Die Anwesenden erhalten nachfolgend einen Einblick über die Finanzen sowie die Aktivitäten der Barmelweid Gruppe.

Beat Stierlin, CEO erläutert die konsolidierten Finanzzahlen 2016 der Barmelweid. Bei einem Ertrag von CHF 57.1 Mio. und einem Aufwand von CHF 52.6 Mio. resultierte ein Gewinn von CHF 4.5 Mio.

Die **Klinik Barmelweid** erzielte im Jahr 2016 mit **64'496 Pfl egetagen** erneut eine hohe und konstante **Auslastung**. Sie schloss damit 1'885 Pfl egetage über Budget ab.

61 % der stationären und 77 % der ambulanten Patienten kamen aus dem Kanton Aargau. 38 % der stationären und 22 % der ambulanten Patienten kamen aus den Nordwestschweizer sowie den angrenzenden Kantonen Zürich, Bern, Luzern und Zug. Der Anteil der Zusatzversicherten ist rückläufig und liegt unter dem Vorjahr. Die durchschnittliche Aufenthaltsdauer betrug 22.5 Tage und ist gegenüber dem Vorjahr in etwa gleich geblieben.

Organisation

Die Pensionierung des Medizinischen Departementsleiters, Dr. Martin Frey per Ende Mai 2017 wurde zum Anlass genommen, die Medizin auf der Barmelweid neu zu organisieren. Seit 1. Juni 2017 gibt es die **zwei Departemente «Innere Medizin» und «Psychosomatische Medizin»**. Das Departement Innere Medizin wird von den beiden Chefärzten Pneumologie und Kardiologie und das Departement Psychosomatische Medizin vom Chefarzt Psychosomatik geleitet. Die drei Chefärzte nehmen zusammen mit dem Leiter der Schlafmedizin Einsitz in die Geschäftsleitung der Barmelweid.

Per 1. April 2017 wurde der neue Bereich **«Medizinische und Therapeutische Dienste» (MTD)** geschaffen. Der MTD-Bereich fasst alle Therapie- und Beratungsangebote organisatorisch unter einer Leitung zusammen. Die MTD-Leitung ist neu ebenfalls Mitglied der Geschäftsleitung.

Umwandlung Pflegezentrum

Das Überangebot an Langzeitpflegeplätzen im Kanton Aargau führte im Pflegezentrum zu starken Schwankungen der Auslastung und zur Substitution von Pflegebetten zugunsten der geriatrischen Rehabilitation. Die Station für demenzerkrankte Menschen wird unverändert weiter geführt.

Die Barmelweid rüstet sich für Oscar

Mit der Inbetriebnahme des Neubaus Oscar wird die Bettenzahl auf der Barmelweid auf rund 250 Betten erhöht. Nebst dem Alltagsgeschäft bestimmt das Bauprojekt Oscar mit all seinen Auswirkungen die tägliche Arbeit. Damit man für die Zukunft gerüstet ist, werden bereits jetzt diverse Vorarbeiten vorgenommen. Verschiedene Prozesse werden überarbeitet oder neu aufgestellt wie zum Beispiel eine zentralisierte Bettenplanung, die Einführung von Lean-Management, die Einführung einer modernen Kommunikationstechnologie oder die Einführung einer elektronischen Patientenakte und vieles mehr.

Kurzvorträge zu medizinischen Themen

Die Chefärzte und der Leiter der Schlafmedizin präsentieren den Anwesenden interessante, medizinische Kurzvorträge zu folgenden Themen:

- «Die Crux mit der Ernährung - Was gibt's Neues?» (Prof. Dr. Jean-Paul Schmid, Chefarzt Kardiologie)
- «Was, wenn die Lunge älter wird?» (Dr. Thomas Sigrist, Chefarzt Pneumologie)
- «Wenn das Vertrauen in das Herz verlorengeht» (Prof. Dr. Roland von Känel, Chefarzt Psychosomatische Medizin)
- «Im Stehen eingeschlafen» (Prof. Dr. Ramin Khatami, Leiter Schlafmedizin und Epileptologie)

Alle medizinischen Vorträge können auf der Webseite (www.barmelweid.ch) eingesehen werden.

4.3. Projekt «Oscar»

Mike Arreza, Leiter Hotellerie/Facility Management und Gesamtleiter Bauprojekt Oscar, informiert die Anwesenden zum Bauprojekt.

Rückblick

- Inbetriebnahme neue Energiezentrale und Holzschnitzanlage (Juni 2016)
- Fertigstellungen Werkleitungsumlegungen (August 2016)
- Inbetriebnahme saniertes Haus E (August 2016)
- Beginn der Aushub- und Baumeisterarbeiten (August 2016)

Übersicht aktuelle Teilprojekte

- Neubau Haus A (August 2016 - Dezember 2018)
- Sanierung Haus 1 (März - Oktober 2018)
- Verbindungsbau (Januar - April 2020)

Zum Schluss zeigt Mike Arreza ein paar aktuelle Bilder zum Baufortschritt.

5. Jahresrechnung 2016 Verein und Fonds

Andreas Müller präsentiert die Jahresrechnung 2016 des Vereins Barmelweid.

Jahresrechnung 2016 Verein

Verein	IST 2016	IST 2015	Abweichung
Mitgliederbeiträge	58'940	53'120	5'820
Spenden, Legate	319'766	46'588	273'178
Übriger Ertrag	0	0	0
Finanzertrag (Wertschriften)	133'591	230'417	- 96'826
TOTAL ERTRAG	512'297	330'125	182'172
Verwaltungsaufwand	- 79'601	- 79'018	- 583
Übriger Aufwand	0	0	0
Finanzaufwand (Wertschriften)	- 32'862	- 30'842	- 2'020
TOTAL AUFWAND	- 112'463	- 109'860	- 2'603
Vereinserfolg	399'834	220'265	179'569

Jahresrechnung 2016 Verein und Fonds

Fonds	IST 2016	IST 2015	Abweichung
Spenden, Legate	18'249	18'415	- 166
Honorare	60'535	61'259	- 724
Übriger Ertrag	21'498	21'575	- 77
Finanzertrag (Wertschriften)	56'495	63'472	- 6'977
TOTAL ERTRAG	156'777	164'721	- 7'944
Verwaltungsaufwand	- 109'742	- 102'740	- 7'002
Finanzaufwand (Wertschriften)	- 6'859	- 14'486	7'627
TOTAL AUFWAND	- 116'601	- 117'226	625
Fondsveränderungen	- 40'177	- 47'495	7'318
Vereinsergebnis kumuliert	440'011	267'760	172'251

Das **sehr gute Ergebnis** kam durch ein **grosszügiges Legat** in der Höhe von CHF 280'000 zustande. Das **Fondska-pital** liegt per 31. Dezember 2016 bei insgesamt CHF 2'187'758.

Fonds

Ausser dem Wissenschaftsfonds weisen alle Fonds ein positives Ergebnis auf. Die Detailergebnisse sehen wie folgt aus:

Verein + Fonds 2016	Ertrag	Aufwand	Finanzerfolg	Ergebnis	Vermögen
Verein	378'646	- 41'491	62'682	399'837	10'423'030
Wissenschaftl. Fonds	70'491	- 91'568	17'037	- 4'040	496'758
Patientenfonds	2'169	- 16'466	17'188	2'891	847'335
Personalfonds	21'541	0	10'473	32'014	582'795
Bewohnerfonds	6'082	0	3'232	9'314	220'693

Der Jahresabschluss 2016 des Vereins Barmelweid wurde von der Revisionsstelle BDO AG, Aarau revidiert.

Die Generalversammlung genehmigt die Jahresrechnung 2016 einstimmig.

6. Revisionsbericht und Entlastung der Vereinsorgane

Der Bericht der Revisionsstelle, BDO AG liegt der Generalversammlung vor. Der im Auftrag der Revisionsgesellschaft anwesende Revisor, Rudolf Vogt, empfiehlt die Rechnung zu genehmigen.

	<p>Die Generalversammlung nimmt vom Revisionsbericht Kenntnis und genehmigt die Rechnung 2016 ohne Gegenstimme. Sie erteilt dem Vorstand Entlastung.</p>
7.	<p>Wahl Revisionsstelle</p> <p>Seit 2008 werden die Rechnungen aller Organisationen der Barmelweid (Verein Barmelweid, Barmelweid Gruppe AG, Klinik Barmelweid AG und seit 2009 auch Pflegezentrum Barmelweid AG) von der gleichen Revisionsstelle (BDO AG Aarau) geprüft.</p> <p>Der Vorstand schlägt der Generalversammlung die Widerwahl der Revisionsgesellschaft BDO AG, Aarau vor.</p> <p>Die Generalversammlung wählt einstimmig die BDO AG als Revisionsstelle für das Jahr 2017.</p>
8.	<p>Ersatzwahl Vorstand</p> <p>Gemäss Statuten des Vereins Barmelweid, Art. 17, beträgt die Amtsdauer des Vorstandes 4 Jahre. Gemäss Statuten, Art. 14a, wählt die Generalversammlung den Vorstand.</p> <p>Die Amtsdauer der jetzigen Vorstandsmitglieder dauert von Juni 2015 - Juni 2019.</p> <p>Folgende Personen haben per Juni 2017 ihren Rücktritt aus dem Vorstand erklärt:</p> <ul style="list-style-type: none"> - Beat Hunziker - Hans Jörg Lehner <p>Für die Ersatzwahl in den Vorstand stellt sich neu folgende Person zur Verfügung:</p> <ul style="list-style-type: none"> - Daniel Rey, wohnhaft in Brugg. Daniel Rey ist Direktor bei der Fa. Wineus AG in Zürich. Wineus ist ein Beratungsunternehmen, welches sich u.a. auf Investitionen und Finanzierungen im Gesundheitswesen spezialisiert hat. Daniel Rey ist dipl. Ingenieur FH und Finanzanalyst CFA. <p>Die Generalversammlung wählt Daniel Rey für die Amtsperiode Juni 2015 - Juni 2019 einstimmig in den Vorstand des Vereins Barmelweid. Daniel Rey unterzeichnet die Wahlannahmeerklärung und erklärt sich somit mit der Wahl einverstanden.</p>
9.	<p>Statutenänderung Verein</p> <p>Aus folgenden Gründen ist eine Anpassung der Statuten des Vereins Barmelweid notwendig:</p> <ol style="list-style-type: none"> 1. Die Revisionsstelle hat anlässlich der Revision zur Jahresrechnung 2016 folgende Bemerkung in ihrem umfassenden Bericht festgehalten: <ol style="list-style-type: none"> a. Ein Verein ist unter gewissen Bedingungen zu einer ordentlichen oder eingeschränkten Revision verpflichtet. Der Verein Barmelweid ist in der Wahl der Revision grundsätzlich frei. Ob freiwillig eine eingeschränkte oder ordentliche Revision durchgeführt wird, sollte in den Statuten festgehalten sein oder jährlich an der GV bestimmt werden. b. Das Festhalten in den Statuten (Art. 21 Kontrollstelle), dass ohne anders lautenden Beschluss der Generalversammlung jährlich eine eingeschränkte Revision durchgeführt wird, würde die jährliche Traktandierung an der GV erübrigen. 2. Mit dem Wechsel von Hans Jörg Lehner zu Daniel Rey im Verwaltungsrat müssen die Aufgaben, die bis anhin Hans Jörg Lehner im Bereich der Finanzanlagen getätigt hatte, neu geregelt werden. Neu werden sämtliche operativen Aufgaben in Sachen Finanzen des Vereins vom Finanz- und Rechnungswesen der Barmelweid übernommen. Zur Legitimation der Verantwortlichen sind die Art. 16 Lit. e) Befugnisse und Art. 19 Kassier entsprechend neu zu formulieren. 3. Die Statuten halten fest, dass der Aktuar die Korrespondenz des Vereins sowie die Protokollführung der Generalversammlungen und Vorstandssitzungen erledigt. Art. 20 Aktuar ist den Realitäten anzupassen und die Aufgaben des Aktuars auf die Geschäftsstelle des Vereins zu übertragen. <p>Die Generalversammlung genehmigt einstimmig die Statutenänderungen des Vereins Barmelweid.</p>
10.	<p>Mitgliederbeitrag 2018</p> <p>Der Mitgliederbeitrag für ordentliche Mitglieder des Vereins Barmelweid beträgt seit Gründung mindestens 20 Franken.</p> <p>Der Vorstand empfiehlt der Generalversammlung die Beibehaltung der bestehenden Regelung, den Mitgliederbeitrag weiterhin bei 20 Franken zu belassen.</p>

Die Generalversammlung genehmigt den vorgeschlagenen Mitgliederbeitrag des Vereins Barmelweid über CHF 20.00 für das Jahr 2018.

11. Budget 2018

Das Budget 2018 der **Vereinsrechnung** sieht einen **Gewinn von CHF 80'000.00** vor (IST 2016: Gewinn CHF 399'834). Das Budget 2018 der **Fondsrechnungen** sieht einen **Gewinn von CHF 20'000.00** vor (IST 2016: Gewinn CHF 40'176).

Das **Gesamtbudget** 2018 des Vereins Barmelweid sieht einen **Gewinn von CHF 100'000.00** vor (IST 2016: Gewinn CHF 440'010).

Budget 2018 Verein

Verein	IST 2016	Budget 2017	Budget 2018
Wertschriftenertrag, Zinsen	133'591	150'000	125'000
Mitgliederbeiträge	58'940	55'000	55'000
Spenden, Legate	319'766	80'000	65'000
TOTAL ERTRAG	512'297	285'000	245'000
Aufwand für Klinik/Gruppe/PZB	- 47'907	- 65'000	- 50'000
Wertschriften-/Zinsaufwand	- 32'862	- 60'000	- 60'000
Übriger Aufwand	- 31'694	- 60'000	- 55'000
TOTAL AUFWAND	- 112'463	- 185'000	- 165'000
Vereinsserfolg	399'834	100'000	80'000

Budget 2018 Verein und Fonds

Fonds	IST 2016	Budget 2017	Budget 2018
Wertschriftenertrag, Zinsen	56'495	58'200	58'200
Spenden, Legate	18'249	24'000	18'000
Arzthonorare	60'535	65'000	65'000
Übriger Ertrag	21'498	6'000	16'000
TOTAL ERTRAG	156'777	153'200	157'200
Aufwand für Klinik/Gruppe/PZB	- 109'742	- 118'500	- 120'000
Wertschriften-/Zinsaufwand	- 6'858	- 18'000	- 16'000
Übriger Aufwand	0	- 1'700	- 1'200
TOTAL AUFWAND	- 116'600	- 138'200	- 137'200
Fondsveränderungen	- 40'177	- 15'000	- 20'000
Vereinsergebnis kumuliert	440'011	115'000	100'000

Die Generalversammlung genehmigt das Budget 2018 einstimmig.

12. Varia

Es gibt keine Wortmeldungen.

Verabschiedungen

Dr. Daniel Heller verabschiedet die beiden austretenden Vorstandsmitglieder Beat Hunziker und Hans Jörg Lehner sowie den Chefarzt Pneumologie, Dr. Martin Frey. Er bedankt sich für die das grosse Engagement zugunsten der Barmelweid über viele Jahre und überreicht ihnen ein Geschenk.

Dr. Daniel Heller dankt den Vereinsmitgliedern für ihre Treue und allen Mitarbeitenden und Führungspersonen sowie den Vorstand- und Verwaltungsratsmitgliedern für ihr Engagement zugunsten der Barmelweid.

Zum Abschluss sind alle Anwesenden herzlich zu einem Apéro riche eingeladen.

Barmelweid, 14. Juni 2017

Für das Protokoll:

Dr. Daniel Heller
Präsident

Lydia Kaufmann

Generalversammlung Verein Barmelweid vom 6. Juni 2018

Traktandum 4.1.

Jahresbericht 2017 Barmelweid

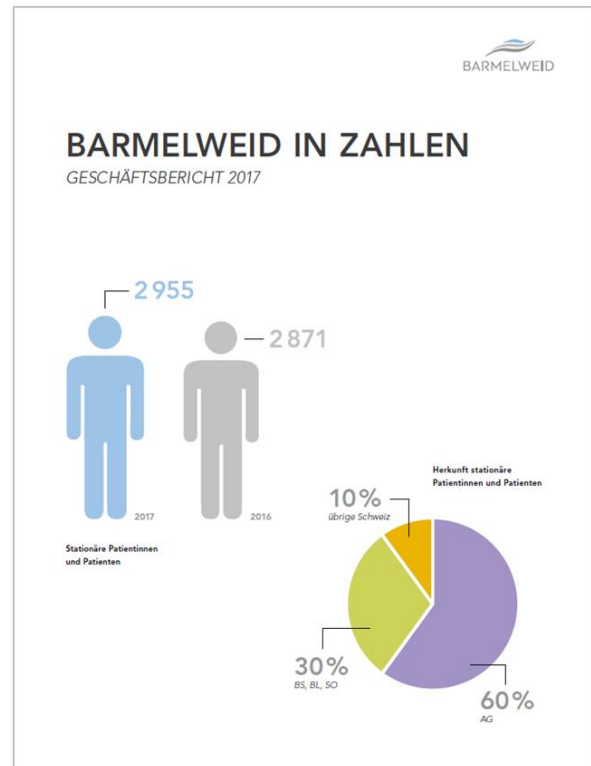

Der Präsident, Dr. Daniel Heller und der CEO, Beat Stierlin, informieren mündlich zum Geschäftsjahr 2017 der Barmelweid.

Generalversammlung Verein Barmelweid vom 6. Juni 2018

Traktandum 5. und 6.

Jahresrechnung 2017 Verein Barmelweid



Antrag:

Die Jahresrechnung 2017 inkl. Revisionsstellenbericht des Vereins Barmelweid sei zu genehmigen und dem Vorstand sowie der Geschäftsführung Décharge zu erteilen.

An die Mitgliederversammlung des

Verein Barmelweid

5017 Barmelweid

**Bericht der Revisionsstelle zur eingeschränkten Revision
der Jahresrechnung 2017**

28. Februar 2018
21403856/pm/ros

Bericht der Revisionsstelle zur eingeschränkten Revision

an die Mitgliederversammlung des

Verein Barmelweid, Barmelweid

Als Revisionsstelle haben wir die Jahresrechnung (Erfolgsrechnung, Bilanz und Anhang) des Verein Barmelweid für das am 31. Dezember 2017 abgeschlossene Geschäftsjahr geprüft.

Für die Jahresrechnung ist der Vorstand verantwortlich, während unsere Aufgabe darin besteht, die Jahresrechnung zu prüfen. Wir bestätigen, dass wir die gesetzlichen Anforderungen hinsichtlich Zulassung und Unabhängigkeit erfüllen.

Unsere Revision erfolgte nach dem Schweizer Standard zur Eingeschränkten Revision. Danach ist diese Revision so zu planen und durchzuführen, dass wesentliche Fehlaussagen in der Jahresrechnung erkannt werden. Eine eingeschränkte Revision umfasst hauptsächlich Befragungen und analytische Prüfungshandlungen sowie den Umständen angemessene Detailprüfungen der bei der geprüften Einheit vorhandenen Unterlagen. Dagegen sind Prüfungen der betrieblichen Abläufe und des internen Kontrollsystems sowie Befragungen und weitere Prüfungshandlungen zur Aufdeckung deliktischer Handlungen oder anderer Gesetzesverstösse nicht Bestandteil dieser Revision.

Bei unserer Revision sind wir nicht auf Sachverhalte gestossen, aus denen wir schliessen müssten, dass die Jahresrechnung nicht Gesetz und Statuten entspricht.

Aarau, 28. Februar 2018

BDO AG

Stephan Bolliger

Zugelassener Revisionsexperte

Philipp Mathys

Leitender Revisor

Zugelassener Revisionsexperte

Beilagen
Jahresrechnung

Jahresbericht 2017

Verein Barmelweid

Rechnungslegung nach OR



Verein Barmelweid
Verein inkl. Fondsrechnungen
Erfolgsrechnung 2017

1. Januar bis 31. Dezember	2017 CHF	%	Budget 2017 CHF	%	2016 CHF	%
ERTRAG						
Mitgliederbeiträge	54'240	26.5	55'000	19.3	58'940	11.5
Spenden & Legate	34'611	16.9	80'000	28.1	319'766	62.4
Total Ertrag aus Lieferungen und Leistungen	88'851	43.5	135'000	47.4	378'706	73.9
Übriger Ertrag	0	-	0	-	0	-
Total Übrige Erträge	0	-	0	-	0	-
TOTAL ERTRAG	88'851	43.5	135'000	47.4	378'706	73.9
AUFWAND						
Verwaltungsaufwand	-52'749	-25.8	-65'000	-22.8	-30'259	-5.9
Übriger Aufwand	-40'929	-20.0	-60'000	-21.1	-49'341	-9.6
Total Aufwand	-93'678	-45.8	-125'000	-43.9	-79'601	-15.5
BETRIEBLICHES ERGEBNIS	-4'827	-2.4	10'000	3.5	299'105	58.4
Finanzertrag	115'512	56.5	150'000	52.6	133'591	26.1
Finanzaufwand	-58'759	-28.8	-60'000	-21.1	-32'862	-6.4
Total Finanzerfolg	56'753	27.8	90'000	31.6	100'729	19.7
ORDENTLICHES ERGEBNIS	51'926	25.4	100'000	35.1	399'834	78.0
JAHRESERGEBNIS (+Gewinn/-Verlust)	51'926	25.4	100'000	35.1	399'834	78.0
Fondsrechnung (alle Fonds)						
ERTRAG						
Spenden & Legate	21'070	15.2	24'000	15.7	18'249	11.6
Honorare	44'845	32.4	65'000	42.4	60'535	38.6
Total Ertrag aus Lieferungen und Leistungen	65'915	47.6	89'000	58.1	78'784	50.3
Übriger Ertrag	25'111	18.1	6'000	3.9	21'498	13.7
Total Übrige Erträge	25'111	18.1	6'000	3.9	21'498	13.7
TOTAL ERTRAG	91'026	65.7	95'000	62.0	100'281	64.0
AUFWAND						
Verwaltungsaufwand	-104'015	-75.1	-118'500	-77.3	-109'742	-70.0
Übriger Aufwand	0	-	-1'700	-1.1	0	-
Total Aufwand	-104'015	-75.1	-120'200	-78.5	-109'742	-70.0
BETRIEBLICHES ERGEBNIS	-12'989	-9.4	-25'200	-16.4	-9'460	-6.0
Finanzertrag	47'549	34.3	58'200	38.0	56'495	36.0
Finanzaufwand	-16'950	-12.2	-18'000	-11.7	-6'859	-4.4
Total Finanzerfolg	30'599	22.1	40'200	26.2	49'637	31.7
ORDENTLICHES ERGEBNIS	17'610	12.7	15'000	9.8	40'177	25.6
Fondsveränderung	17'610	12.7	15'000	9.8	40'177	25.6
VEREINSERFOLG KUMULIERT	69'536		115'000		440'011	

Verein Barmelweid
Personalfonds
Erfolgsrechnung 2017

1. Januar bis 31. Dezember	2017 CHF	%	Budget 2017 CHF	%	2016 CHF	%
ERTRAG						
Spenden & Legate	100	0.3	1'000	6.3	615	1.8
Total Ertrag aus Lieferungen und Leistungen	100	0.3	1'000	6.3	615	1.8
Übriger Ertrag	24'975	71.9	5'000	31.3	20'926	62.4
Total Übrige Erträge	24'975	71.9	5'000	31.3	20'926	62.4
TOTAL ERTRAG	25'075	72.1	6'000	37.5	21'541	64.2
AUFWAND						
Verwaltungsaufwand	0	-	-1'000	-6.3	0	-
Total Aufwand	0	-	-1'000	-6.3	0	-
BETRIEBLICHES ERGEBNIS	25'075	72.1	5'000	31.3	21'541	64.2
Finanzertrag	9'683	27.9	10'000	62.5	12'014	35.8
Finanzaufwand	-3'605	-10.4	-3'000	-18.8	-1'541	-4.6
Total Finanzerfolg	6'078	17.5	7'000	43.8	10'474	31.2
ORDENTLICHES ERGEBNIS	31'153	89.6	12'000	75.0	32'015	95.4
JAHRESERGEBNIS	31'153	89.6	12'000	75.0	32'015	95.4

Verein Barmelweid
Patientenfonds
Erfolgsrechnung 2017

1. Januar bis 31. Dezember	2017 CHF	%	Budget 2017 CHF	%	2016 CHF	%
ERTRAG						
Spenden & Legate	15'365	47.2	2'000	8.7	1'597	6.7
Total Ertrag aus Lieferungen und Leistungen	15'365	47.2	2'000	8.7	1'597	6.7
Übriger Ertrag	136	0.4	1'000	4.3	572	2.4
Total Übrige Erträge	136	0.4	1'000	4.3	572	2.4
TOTAL ERTRAG	15'501	47.6	3'000	13.0	2'169	9.1
AUFWAND						
Verwaltungsaufwand	-21'279	-65.3	-14'500	-63.0	-18'174	-76.2
Übriger Aufwand	0	-	-500	-2.2	0	-
Total Aufwand	-21'279	-65.3	-15'000	-65.2	-18'174	-76.2
BETRIEBLICHES ERGEBNIS	-5'778	-17.7	-12'000	-52.2	-16'005	-67.1
Finanzertrag	17'077	52.4	20'000	87.0	21'693	90.9
Finanzaufwand	-4'369	-13.4	-5'000	-21.7	-2'797	-11.7
Total Finanzerfolg	12'708	39.0	15'000	65.2	18'895	79.2
ORDENTLICHES ERGEBNIS	6'930	21.3	3'000	13.0	2'890	12.1
JAHRESERGEBNIS	6'930	21.3	3'000	13.0	2'890	12.1

**Verein Barmelweid
Wissenschaftsfonds
Erfolgsrechnung 2017**

1. Januar bis 31. Dezember	2017 CHF	%	Budget 2017 CHF	%	2016 CHF	%
ERTRAG						
Spenden & Legate	380	0.6	5'000	5.3	9'956	11.1
Honorare	44'845	71.4	65'000	68.4	60'535	67.5
Total Ertrag aus Lieferungen und Leistungen	45'225	72.0	70'000	73.7	70'490	78.7
Übriger Ertrag	0	-	0	-	0	-
Total Übrige Erträge	0	-	0	-	0	-
TOTAL ERTRAG	45'225	72.0	70'000	73.7	70'490	78.7
AUFWAND						
Verwaltungsaufwand	-82'736	-131.8	-100'000	-105.3	-91'568	-102.2
Übriger Aufwand	0	-	-1'000	-1.1	0	-
Total Aufwand	-82'736	-131.8	-101'000	-106.3	-91'568	-102.2
BETRIEBLICHES ERGEBNIS	-37'511	-59.7	-31'000	-32.6	-21'077	-23.5
Finanzertrag	17'556	28.0	25'000	26.3	19'125	21.3
Finanzaufwand	-8'543	-13.6	-9'000	-9.5	-2'088	-2.3
Total Finanzerfolg	9'013	14.4	16'000	16.8	17'036	19.0
ORDENTLICHES ERGEBNIS	-28'498	-45.4	-15'000	-15.8	-4'041	-4.5
JAHRESERGEBNIS	-28'498	-45.4	-15'000	-15.8	-4'041	-4.5

Verein Barmelweid
Bewohnerfonds
Erfolgsrechnung 2017

1. Januar bis 31. Dezember	2017 CHF	%	Budget 2017 CHF	%	2016 CHF	%
ERTRAG						
Spenden & Legate	5'225	61.8	16'000	83.3	6'082	62.4
Total Ertrag aus Lieferungen und Leistungen	5'225	61.8	16'000	83.3	6'082	62.4
Übriger Ertrag	0	-	0	-	0	-
Total Übrige Erträge	0	-	0	-	0	-
TOTAL ERTRAG	5'225	61.8	16'000	83.3	6'082	62.4
AUFWAND						
Verwaltungsaufwand	0	-	-3'000	-15.6	0	-
Übriger Aufwand	0	-	-200	-1.0	0	-
Total Aufwand	0	-	-3'200	-16.7	0	-
BETRIEBLICHES ERGEBNIS	5'225	61.8	12'800	66.7	6'082	62.4
Finanzertrag	3'233	38.2	3'200	16.7	3'664	37.6
Finanzaufwand	-433	-5.1	-1'000	-5.2	-432	-4.4
Total Finanzerfolg	2'800	33.1	2'200	11.5	3'231	33.2
ORDENTLICHES ERGEBNIS	8'025	94.9	15'000	78.1	9'313	95.6
JAHRESERGEBNIS	8'025	94.9	15'000	78.1	9'313	95.6

Verein Barmelweid

Bilanz Verein inkl. Fonds

per 31. Dezember	2017		2016	
	CHF	%	CHF	%
AKTIVEN				
Flüssige Mittel	7'574'947	55.3	5'858'000	43.1
Kurzfristige Wertschriften	406'932	3.0	1'561'864	11.5
Forderungen aus Lieferungen und Leistungen	340	0.0	0	-
Sonstige kurzfristige Forderungen	50'488	0.4	53'163	0.4
Aktive Rechnungsabgrenzungen	15'051	0.1	39'661	0.3
Total Umlaufvermögen	8'047'758	58.8	7'512'689	55.3
Finanzanlagen	2'648'232	19.3	3'069'912	22.6
Beteiligungen	3'000'000	21.9	3'000'000	22.1
Total Anlagevermögen	5'648'232	41.2	6'069'912	44.7
Total Aktiven	13'695'990	100.0	13'582'601	100.0
PASSIVEN				
Fremdkapital				
Sonstige kurzfristige Verbindlichkeiten	610'832	4.5	569'254	4.2
Passive Rechnungsabgrenzungen	5'000	0.0	2'725	0.0
Total Kurzfristige Verbindlichkeiten	615'832	4.5	571'979	4.2
Fondskapital				
Personalfonds	645'963	4.7	614'810	4.5
Wissenschaftsfonds	464'219	3.4	492'717	3.6
Patientenfonds	857'155	6.3	850'225	6.3
Bewohnerfonds	238'031	1.7	230'006	1.7
Total Fondskapital	2'205'368	16.1	2'187'758	16.1
Eigenkapital				
Vereinsvermögen	10'822'864	79.0	10'423'030	76.7
Jahresergebnis	51'926	0.4	399'834	2.9
Total Eigenkapital	10'874'790	79.4	10'822'864	79.7
Total Passiven	13'695'990	100.0	13'582'601	100.0

Verein Barmelweid

Anhang zur Jahresrechnung 2017

1 In der Jahresrechnung angewandte Grundsätze

Gesetzliche Grundlagen

Die vorliegende Jahresrechnung wurde in Übereinstimmung mit den Vorschriften des Schweizerischen Rechnungslegungsrechts, insbesondere den Artikeln 957ff. über die kaufmännische Buchführung und Rechnungslegung, erstellt.

Kurzfristige und langfristige Finanzanlagen

Die kurzfristigen Wertschriften wurden zum aktuellen Marktwert bewertet, die langfristigen Wertschriften zum Anschaffungswert.

2 Angaben zu Positionen der Bilanz und Erfolgsrechnung

Forderungen und Verbindlichkeiten gegenüber nahestehenden Personen

	2017	2016
Forderungen gegenüber Beteiligungen		
	-	-
	-	-
Verbindlichkeiten gegenüber Beteiligungen		
Sonstige Verbindlichkeiten	19'195	7'903
	19'195	7'903
Verbindlichkeiten gegenüber übrigen Konzerngesellschaften		
Sonstige Verbindlichkeiten	591'457	560'866
	591'457	560'866

3 weitere Angaben

3.1 Name, Rechtsform, Sitz

Verein Barmelweid, mit Sitz in Erlinsbach AG

3.2 Vollzeitstellen im Jahresdurchschnitt

	2017	2016
Keine Mitarbeiter angestellt im Verein	-	-

3.3 Beteiligte; Beteiligungen und übrige Konzerngesellschaften

	2017	2016
Beteiligungen		
Barmelweid Gruppe AG		
Zweck: Halten von Beteiligungen an und Erbringen von Dienstleistungen für die Klinik Barmelweid AG und das Pflegezentrum Barmelweid AG		
Aktienkapital	1'000'000	1'000'000
Kapital- und Stimmrechtsanteil (direkt gehalten)	100%	100%

übrige Konzerngesellschaften		
Pflegezentrum Barmelweid AG		
Zweck: Betrieb des Pflegezentrums Barmelweid		
Aktienkapital	500'000	500'000
Kapital- und Stimmrechtsanteil (indirekt von Barmelweid Gruppe gehalten)	100%	100%
Klinik Barmelweid AG		
Zweck: Betrieb der Klinik Barmelweid		
Aktienkapital	1'000'000	1'000'000
Kapital- und Stimmrechtsanteil (indirekt von Barmelweid Gruppe gehalten)	100%	100%

3.4 Eventualverbindlichkeiten

Die Gesellschaft gehört der Barmelweid-Mehrwertsteuergruppe an und haftet somit solidarisch für die Mehrwertsteuerschulden dieser Gruppe gegenüber der Eidgenössischen Steuerverwaltung.

Anhang zur Jahresrechnung

Anlagereporting gemäss Anlagerichtlinien vom 03.05.2017

Werte in CHF per 31.12.2017

<u>Anlagekategorie</u>	<u>Buchwert</u>	nicht realisierte <u>Kurserfolge</u>	<u>Kurswert inkl. Marchzins</u>		<u>Anlagestrategie</u>	
			<u>in CHF</u>	<u>in %</u>	<u>Ziel</u>	<u>Bandbreite</u>
Liquidität	7'574'947.10	0.00	7'574'947.10	49.6%	5.0%	0 bis 40.0%
Obligationen CHF	3'485'760.95	-91'019.95	3'394'741.00	22.2%	50.0%	25.0 bis 75.0%
Obligationen FW	0.00	0.00	0.00	0.0%	0.0%	0 bis 10.0%
Aktien Schweiz	1'158'241.45	466'760.55	1'625'002.00	10.6%	15.0%	5.0 bis 30.0%
Aktien Ausland	1'196'993.85	535'276.15	1'732'270.00	11.3%	10.0%	2.5 bis 20.0%
Immobilien indirekt	541'452.10	126'648.90	668'101.00	4.4%	15.0%	5.0 bis 17.5%
Alternative Anlagen	282'788.20	2'389.80	285'178.00	1.9%	5.0%	0 bis 5.0%
Wertberichtigung	-3'610'073.22	3'610'073.22	-			
Total	10'630'110.43	4'650'128.67	15'280'239.10	100.0%	100.0%	

Kurswert per 31.12.2017

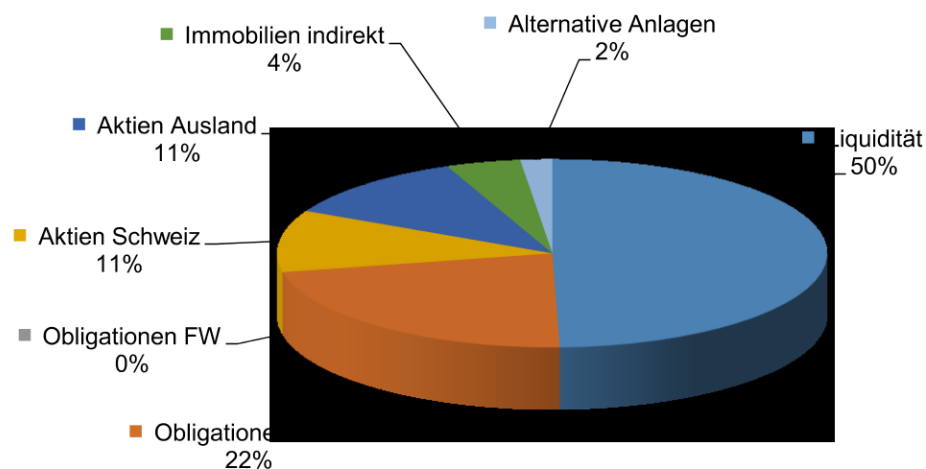

Generalversammlung Verein Barmelweid vom 6. Juni 2018

Traktandum 7.

Wahl Revisionsstelle

Ausgangslage

Seit 2008 werden die Rechnungen aller Organisationen der Barmelweid (Verein Barmelweid, Barmelweid Gruppe AG, Klinik Barmelweid AG und seit 2009 auch Pflegezentrum Barmelweid AG) von der gleichen Revisionsstelle (BDO AG Aarau) geprüft.

Der Vorstand schlägt der Generalversammlung die Wiederwahl der Revisionsstelle BDO AG, Aarau, vor.

Antrag

Für das Rechnungsjahr 2018 sei

BDO AG Entfelderstrasse 1 5001 Aarau

Als Revisionsstelle des Vereins Barmelweid zu wählen.
--

Generalversammlung Verein Barmelweid vom 6. Juni 2018

Traktandum 8.

Mitgliederbeitrag 2019

Ausgangslage

Der Mitgliederbeitrag für ordentliche Mitglieder des Vereins Barmelweid beträgt seit Gründung mindestens CHF 20.--.

Um die finanzielle Hürde für eine Mitgliedschaft im Verein Barmelweid möglichst tief zu halten, empfiehlt der Vorstand der Generalversammlung die Beibehaltung der bestehenden Regelung.

Antrag

Der Mitgliederbeitrag für das Jahr 2019 sei unverändert bei CHF 20.-- zu belassen.

Generalversammlung Verein Barmelweid vom 6. Juni 2018

Traktandum 9.
Budget 2019

Ausgangslage

Das Budget 2019 der **Vereinsrechnung** sieht einen **Gewinn von CHF 80'000.00** vor (IST 2017: Gewinn CHF 51'925).

Das Budget 2019 der **Fondsrechnungen** sieht einen **Gewinn von CHF 20'000.00** vor (IST 2017: Gewinn CHF 17'610).

Das **Gesamtbudget** 2019 des Vereins Barmelweid sieht einen **Gewinn von CHF 100'000.00** vor (IST 2017: Gewinn CHF 69'536).

Antrag

<p>Das Budget des Vereins Barmelweid inkl. Fonds für das Jahr 2019 sei mit einem vorgesehenen Gewinn von CHF 100'000 zu genehmigen. *</p>
--

* Die finale Kostenschätzung zum Projekt «Kunst am Bau» konnte leider erst nach der Erstellung des Budgets 2019 und deren Verabschiedung im Vorstand fertiggestellt werden. Der Vorstand hat dem Projekt im Grundsatz zugestimmt und eine maximale Kostenbeteiligung von CHF 275'000 gesprochen. Je nach Realisierungszeitpunkt und Erfolg der Fundraising-Aktion wird das Jahresergebnis 2019 zusätzlich belastet werden. Die genauen Auswirkungen sind aktuell noch nicht vorhersehbar.

Budget 2019 Verein Barmelweid (in CHF)

Vereinsrechnung

Bezeichnung	IST 2015	IST 2016	IST 2017	Budget 2018	Budget 2019
Wertschriftenertrag, Zins, Buchgewinn	-230'416.91	-133'590.96	-115'511.96	-125'000.00	-105'000.00
Mitgliederbeiträge	-53'120.00	-58'940.00	-54'240.00	-55'000.00	-55'000.00
Spenden, Legate	-46'587.60	-319'765.96	-34'611.30	-65'000.00	-65'000.00
Immobilien-Ertrag	0.00	0.00	0.00	0.00	0.00
TOTAL ERTRAG	-330'124.51	-512'296.92	-204'363.26	-245'000.00	-225'000.00
Aufwand für Gruppe/Klinik/PZB	30'520.00	47'907.43	93'678.40	50'000.00	50'000.00
Wertschriftenaufwand/Zinsaufwand	30'841.50	32'861.95	58'759.07	60'000.00	55'000.00
Übriger Aufwand	48'497.62	31'693.46	0.00	55'000.00	40'000.00
TOTAL AUFWAND	109'859.12	112'462.84	152'437.47	165'000.00	145'000.00
Vereins Erfolg (- = Gewinn / + = Verlust)	-220'265.39	-399'834.08	-51'925.79	-80'000.00	-80'000.00
Fondsveränderungen	-47'494.50	-40'176.72	-17'610.34	-20'000.00	-20'000.00
Total Verein inkl. Fonds (- = Gewinn / + = Ve	-267'759.89	-440'010.80	-69'536.13	-100'000.00	-100'000.00

Budget 2019 Verein Barmelweid (in CHF)

Fondsrechnung (alle Fonds)

Bezeichnung	IST 2015	IST 2016	IST 2017	Budget 2018	Budget 2019
Wertschriftenertrag, Zins, Buchgewinn	-63'471.96	-56'495.47	-47'549.11	-58'200.00	-45'500.00
Spenden, Legate	-18'414.50	-18'249.15	-21'070.00	-18'000.00	-16'500.00
Arzthonorare	-61'258.64	-60'534.69	-44'845.07	-65'000.00	-50'000.00
Übriger Ertrag	-21'575.40	-21'497.60	-25'111.10	-16'000.00	-23'500.00
TOTAL ERTRAG	-164'720.50	-156'776.91	-138'575.28	-157'200.00	-135'500.00
Aufwand für Gruppe/Klinik/PZB	102'734.33	109'741.61	104'014.91	120'000.00	101'000.00
Wertschriftenaufwand/Zinsaufwand	14'485.77	6'858.58	16'950.03	16'000.00	14'000.00
Übriger Aufwand	5.90	0.00	0.00	1'200.00	500.00
TOTAL AUFWAND	117'226.00	116'600.19	120'964.94	137'200.00	115'500.00
Fondsveränderungen	-47'494.50	-40'176.72	-17'610.34	-20'000.00	-20'000.00

Budget 2019 Verein Barmelweid (in CHF)

Personalfonds (PEF)

Bezeichnung	IST 2015	IST 2016	IST 2017	Budget 2018	Budget 2019
Wertschriftenertrag, Zins, Buchgewinn	-12'293.60	-12'014.48	-9'682.80	-10'000.00	-8'500.00
Spenden, Legate	-1'475.00	-615.00	-100.00	-1'000.00	-500.00
Mitgliederbeiträge					
Übriger Ertrag	-21'135.40	-20'925.60	-24'975.40	-15'000.00	-22'500.00
TOTAL ERTRAG	-34'904.00	-33'555.08	-34'758.20	-26'000.00	-31'500.00
Aufwand für Gruppe/Klinik/PZB	0.00	0.00	0.00	1'000.00	1'000.00
Wertschriftenaufwand/Zinsaufwand	1'998.40	1'540.55	3'604.92	3'000.00	3'000.00
Übriger Aufwand	0.00	0.00	0.00	0.00	0.00
TOTAL AUFWAND	1'998.40	1'540.55	3'604.92	4'000.00	4'000.00
Personalfonds-Veränderung	-32'905.60	-32'014.53	-31'153.28	-22'000.00	-27'500.00

Budget 2019 Verein Barmelweid (in CHF)

Patientenfonds (PAF)

Bezeichnung	IST 2015	IST 2016	IST 2017	Budget 2018	Budget 2019
Wertschriftenertrag, Zins, Buchgewinn	-22'792.34	-21'692.71	-17'076.86	-20'000.00	-17'000.00
Spenden, Legate	-2'340.50	-1'596.60	-15'365.00	-2'000.00	-5'000.00
Mitgliederbeiträge					
Übriger Ertrag	-440.00	-572.00	-135.70	-1'000.00	-1'000.00
TOTAL ERTRAG	-25'572.84	-23'861.31	-32'577.56	-23'000.00	-23'000.00
Aufwand für Gruppe/Klinik/PZB	9'043.70	18'173.76	21'279.06	17'000.00	15'000.00
Wertschriftenaufwand/Zinsaufwand	4'935.89	2'797.30	4'368.48	3'000.00	3'000.00
Übriger Aufwand	0.00	0.00	0.00	0.00	0.00
TOTAL AUFWAND	13'979.59	20'971.06	25'647.54	20'000.00	18'000.00
Patientenfonds-Veränderung	-11'593.25	-2'890.25	-6'930.02	-3'000.00	-5'000.00

Budget 2019 Verein Barmelweid (in CHF)

Wissenschaftsfonds (WIF)

Bezeichnung	IST 2015	IST 2016	IST 2017	Budget 2018	Budget 2019
Wertschriftenertrag, Zins, Buchgewinn	-21'580.41	-19'124.61	-17'556.04	-25'000.00	-17'000.00
Mitgliederbeiträge	-700.00	-9'955.75	-380.00	-5'000.00	-5'000.00
Arzthonorare	-61'258.64	-60'534.69	-44'845.07	-65'000.00	-50'000.00
Übriger Ertrag	0.00	0.00	0.00	0.00	0.00
TOTAL ERTRAG	-83'539.05	-89'615.05	-62'781.11	-95'000.00	-72'000.00
Aufwand für Gruppe/Klinik/PZB	93'690.63	91'567.85	82'735.85	100'000.00	84'000.00
Wertschriftenaufwand/Zinsaufwand	7'182.53	2'088.38	8'543.48	9'000.00	7'500.00
Übriger Aufwand	0.00	0.00	0.00	1'000.00	500.00
TOTAL AUFWAND	100'873.16	93'656.23	91'279.33	110'000.00	92'000.00
Wissenschaftsfonds-Veränderung	17'334.11	4'041.18	28'498.22	15'000.00	20'000.00

Budget 2019 Verein Barmelweid (in CHF)

Bewohnerfonds (BEF)

Bezeichnung	IST 2015	IST 2016	IST 2017	Budget 2018	Budget 2019
Wertschriftenertrag, Zins, Buchgewinn	-6'805.61	-3'663.67	-3'233.41	-3'200.00	-3'000.00
Spenden, Legate Mitgliederbeiträge	-13'899.00	-6'081.80	-5'225.00	-10'000.00	-6'000.00
Übriger Ertrag	0.00	0.00	0.00	0.00	0.00
TOTAL ERTRAG	-20'704.61	-9'745.47	-8'458.41	-13'200.00	-9'000.00
Aufwand für Gruppe/Klinik/PZB	0.00	0.00	0.00	2'000.00	1'000.00
Wertschriftenaufwand/Zinsaufwand	368.95	432.35	433.15	1'000.00	500.00
Übriger Aufwand	5.90	0.00	0.00	200.00	0.00
TOTAL AUFWAND	374.85	432.35	433.15	3'200.00	1'500.00
Bewohnerfonds-Veränderung	-20'329.76	-9'313.12	-8'025.26	-10'000.00	-7'500.00